

ETAPAS DE LESIONES

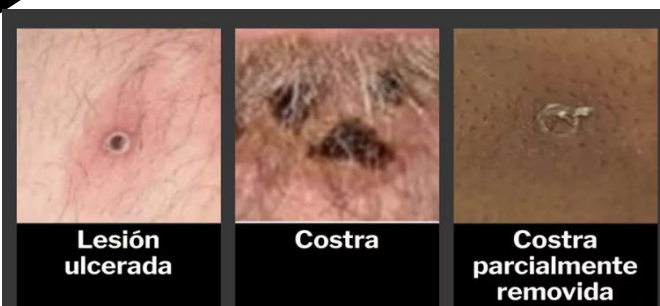

PREVENCION

- Evita el contacto estrecho con personas que tengan un sarpullido parecido al que sale con la viruela del mono.
- Evita usar o tocar ropa, sábanas, mantas u otros materiales que hayan estado en contacto con un animal o una persona infectados.
- Aísla a las personas que tengan la viruela del mono para separarlas de las personas sanas.
- Lávate bien las manos con agua y jabón después de tener cualquier tipo de contacto con una persona o un animal infectados. Si no dispones de agua ni de jabón, utiliza un desinfectante de manos a base de alcohol.
- Evita los animales que puedan tener el virus.

TRATAMIENTO



El tratamiento para la mayoría de las personas con esta enfermedad tiene el objetivo de aliviar los síntomas. Los cuidados médicos pueden incluir tratar el daño de la piel producido por el sarpullido de la viruela del mono, beber mucho líquido para ayudar a mantener las heces blandas y controlar el dolor.

Si tienes viruela del mono, aíslate en casa en una habitación separada de tu familia y los animales domésticos hasta que se curen el sarpullido y las costras.

No hay ningún tratamiento específico aprobado para la viruela del mono. Los profesionales de la salud pueden tratar esta enfermedad con algunos medicamentos antivirales que se usan para tratar la viruela, como el tecovirimat (TPOXX) o el brincidofovir (Tembexa).

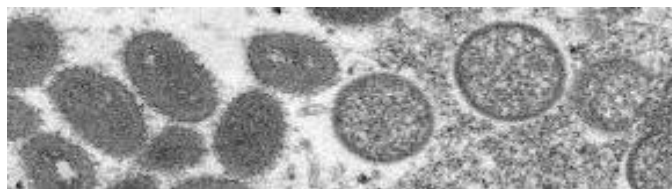

COMITE DE SEGURIDAD Y SALUD EN EL TRABAJO



UNAP



VIRUELA DEL MONO



SALUD OCUPACIONAL

PEVAS 551

CONCEPTO



La viruela símica, denominada también MPOX, es una enfermedad causada por un virus que se propaga principalmente a través del contacto estrecho entre personas.

El periodo de incubación de la MPOX abarca entre seis y 16 días



CASO SOSPECHOSO

- Cefalea (Dolor de cabeza)
- Inicio brusco de fiebre ($>38,5^{\circ}\text{C}$)
- Mialgia (Dolor muscular)
- Dolor de espalda
- Astenia (Cansancio físico)
- Linfadenopatía (Inflamación de ganglios)

CASO PROBABLE

Cuando la persona cumple con la definición de caso sospechoso y uno o más de los siguientes criterios:

- Tiene un vínculo epidemiológico (exposición estrecha sin protección respiratoria; contacto físico directo, incluido el contacto sexual; o contacto con materiales contaminados, como ropa o ropa de cama) con un caso probable o confirmado de viruela símica en los 21 días anteriores al inicio de los síntomas.
- Antecedente de viaje a un país endémico de viruela símica en los 21 días previos al inicio de los síntomas.

CASO CONFIRMADO

Cuando la persona cumple con la definición de caso sospechoso o probable y está confirmado por laboratorio para el virus de la viruela símica mediante pruebas moleculares (PCR en tiempo real), u otras como secuenciación (si están disponibles).

NOTIFICACIÓN: Toda sospecha debe notificarse al Sistema Nacional de Vigilancia de la Salud de forma inmediata.

FORMA CLINICA



FASE 2

A los 1-3 días de la fiebre empieza la erupción, primero en cara y luego se generaliza. Las lesiones evolucionan así:

